泰東日報
發行所 大連市 株式會社泰東日報社 發行人 [illegible] 編輯人 [illegible] 印刷人 中村[illegible]
定價 壹個月金[illegible] 零售每份六錢 郵稅實費
廣告 每行（五號十四字）[illegible]

印度武裝民衆暴動
持斧杖襲馬德拉斯車站
各地反英事件層出無窮

【里斯本廿日國通電】據達當地情報、印度騷擾事件其後益見熾烈、馬德拉斯州、有武裝民衆襲擊車站事件、英印當局對此之取締、殊感束手、今記其各地狀況如左

一、孟買州 官公吏及學校當局亦參加騷擾團體中、彼等均被處分六個月禁止登廳、又該以僻地、民衆與警官隊間、亦漸發衝突事件

一、阿梅達巴德 亦有多數公官吏因加入騷擾團體中之嫌疑、而被逮捕、信德以加拉地諸學校、依然閉鎖未開校

一、九月十五日、持棒與斧之武裝民衆六十名、在馬德拉斯、有四處車站被襲擊放火、其中一站、負傷數名歸夫並助役、又同州智奴威里地方一警察署已被火燒

一、東里沙州、加答克、有多數學生因參加罷課、而被開除

一、聯合州之阿格拉斯、亦起火燒官公署之事件、格拉克普並有集團罰金刑之處分

一、孟加拉州 各地民衆開反英大會、與警官隊時起衝突、民衆百人已被逮捕、又比哈爾州亦有三十五名被逮捕

濕敵國人須佩帶腕章

【上海廿一日國通電】大東亞戰勃發後、猶許其自由生活之居於上海之五千二百敵國人乃至准敵國人（印度人菲島人除外）凡滿十三歲以上者、上海方面大日本陸海軍當局自十月一日決。於左腕須帶寬十吋之赤色腕章、違反者嚴罰

二十日發表 德潛艦活躍於各大洋 沈商船十九隻

【柏林廿一日國通電】據D.N.B通信息德潛水艦於加勒比安海域、非洲沿海、聖羅倫斯河口、及北冰洋、擊沈英美船舶十九隻（總計十萬噸）

大東亞戰下之第三次航空日
全日一片航空軍國色調
滿洲空軍雄姿翱翔會場

【東京廿日國通電】銀翼碧空航空日、其在大東亞戰下之空之銀翼、自南海之暴風雨而赫々武勳、意義愈深、躍進航行之荒鷲、馳騁無際之空日本之意氣、誇示於中外國大洋、大陸之無敵時並對無敵荒鷲部隊、捧獻一日本飛機、當此二十日之第三次航空日。億民衷心的感謝、昂揚、民尤其青少年對全幅關心之種々行事、於全國津津浦々、同時展開先以二十日午前八時半在遞信大臣室舉行之航空功勞者七名之表彰式開始、於全國各地、執行殉職者慰靈祭、在東京、大阪、名古屋、福岡、熊本、札幌、仙臺、宇都宮、濱松九處、展開男壯活潑之飛行大會、並有模型航空機全國競技大會、講演會、展覽會等多彩之行事、之前十時、於所澤飛行場及全國九處、舉行獻納愛國機之命名式、及在小川後樂園、舉行獻納報國機之命名式餘興等、盛對皇軍報謝赤誠、空之勇士、對此實施少年航空兵之鄉土訪問、飛行使懷想之吾家與吾鄉民、皆得一見銀翼撒放「後輩們、皆要守大空」之傳單、一方對開戰以來不分晝夜護視大空之防空部隊勇士、則有全國各地之婦人會員、少國民等之慰問隊大舉出勤、藉以慰勞並表示謝意等展開合乎戰時下日本之嚴肅莊重的航空繪巷、此日與盟邦有意義之記念日相呼應爲顯示躍進滿洲國空軍之意氣、故於十五日由新京啓飛之滿洲國軍飛機編隊、由指揮官野口少將引率、長驅飛埠所澤飛行場、再於南方前線捕爲敵美國所誇示「軍爆炸機乃一七之「空中要塞」二架改塗兩翼日章錚然、空輪抵羽田全日本之空已盡爲勇壯之鵰鷲所蔽

國都航空紀念日

大東亞戰勃發以來、於南北大陸飛張銀翼、殲滅敵空軍舉赫々大戰果、於世界航空戰史上樹立不滅金字塔、當此戰爭下、二十日航空日、雨雲遙々退於太平洋之彼方、天亦宛如祝福此日、晴空如洗、洵爲絕佳之航空日也、斯日全滿各地除昂揚國民皆空之精神外、並對無敵荒鷲續々之戰果、表示謝意、展開多彩行事、國都由空務協會、交通部、協同主辦關係機關後援、午前十時假大同公園音樂堂、在交通部大臣同次長、橋本祭祀府總裁、三浦關東局總長（代理）關東軍駐滿海軍武官府代表、一般國民及其他軍官民多數參列下、對於大陸大空殉職之阿部中將以下五百七十柱、舉行慰靈祭後、繼即舉行表彰式、由交通部大臣表彰大橋忠一氏（前滿洲飛行協會長）以下二十五名之民間航空功勞者、授與記念品、午後零時半式告閉、午後一時仍在記念公會堂舉行航空音樂、航空舞蹈航空映畫會新聞及五萬國民航空祭與盛多彩行事

民間五鳥人榮膺表彰

【東京廿一日國通電】於意義深遠之第三次航空日、遞信省於二十日午前八時、在大臣室、對民間空之至寶五鳥人及民間航空功勞者二名、舉行榮譽之表彰式、日計有寺島遞相以下關係々官、出席、表彰者則有東大日本飛行協會理事以下一等飛行操縱士新野百三郎氏（轉日新聞社所屬）及同鳥居清治氏（中華航空所屬）同大森正男氏（大日本航空所屬）同米澤太平氏（滿洲航空所屬）同荒木次郎氏（中華航空所屬）以上五氏代理、及朝日新聞社、伊藤飛行會社代表等七名出席、寺島會長對上記五鳥人、各授予「航空有功章」其他二名則授予表彰狀及賞金、嗣爲遞相致辭、新野操縱士代表全員致答辭、閉式、九時半散會（照片自上而下鳥居、大森、新野、米津、荒木五氏）

訪日機勇士之感激談

【福岡二十日國通電】當在帝都訪問大使命前的今日、在福岡空港休息銀翼之滿洲國軍訪日飛行隊一行。早朝即起赴雁之巢飛行場。將愛機整備已完、心無餘念、午後聚齊、見學市中、或購物品、時過一點、更行散步於熱鬧的商店街得同戰時日本的姿態、內中有以初次作日本的訪問之滿蒙數荒鷲、對當地名物之美好、以博多人形爲最快意、而且立在綺麗陳設的人形屋的店前、大有不忍離去之概、遂潑遠海是滿日本本土之荒鷲等的感激、再可信表、以下爲五族之荒鷲等之訪日第一步之感激談

△源作鄉上尉（滿系）物資之豐富、爲最堪驚事、戰爭雖仍然繼續着進展、仍有如此之豐富的物資、足可證日本生產力之偉大、更爲吾等最感服者、再觀公園各所等自然之風物美如何、綠山蒼海、以至屋宇比接、種々令人心懷快感處、不勝枚舉

◆路吉爾扎少尉（蒙系）有生初見大海、而且在海上由自己操縱飛行機、而飛翔的喜悅心情、余不知如何自解、海比砂漠、更見廣闊、蒼海之之美、實如余不禁驚嘆、今日又在街市觀光、覺得博多人形使此綺麗的玩物、構造之妙實令人佩服

◆石田英勝上尉（日系）指揮編隊以達此地、惟以若能自信、始有如此之踴躍、在都會福岡出發因爲延期、故不得早日達抵憧景中東京、少爲遺憾

八六二對二五三 北非德英空軍損失

【柏林二十日國通電】D.N.B據通信之德軍情報稱、自五月二十六日至九月十五日之間、於北阿英軍、喪失戰鬥機、轟擊機、合計八百六十二機、於同期間德國軍損失二百五十三機

加藤建夫少將葬儀
定於廿二嚴肅執行

【東京廿日國通電】陸軍省發表（九月十九日）五月二十二日於緬甸戰線戰死之（故陸軍少將加藤建夫）葬儀、九月二十二日十四時於東京築地本願寺執行

【東京廿日國通電】空軍神故加藤建夫少將葬儀、二十二日於東京執行、十九日由陸軍省發表、於大東亞戰下從事如此之加藤建夫少將、於緬甸戰線成仁已經四月、加藤少將偉功之處、樹立豪烈戰空軍統々之渠高人格、烈々武人魂、卓拔之技術、以空中軍神爲全國民景仰、于大東亞戰下前線後方感激良深、故少將之葬儀、定二十二日午後二時假東京築地本願寺執行、以厚空神英靈、葬儀以陸軍航空士官學校長木下敏中將爲葬主、空總監部總務部長河邊虎四郎中將爲葬儀委員長、在京陸軍各官衙、學校、部隊、各派（代表者將校參列葬儀、業由陸軍大臣明令發表、今次葬儀、堪稱爲陸軍葬之盛儀、葬儀委員、順序等如次

△葬主 陸軍航空士官學校々長 木下敏中將
△葬儀委員長 航空總監部總務部長河邊虎四郎中將
△委員 陸軍省副官小栗軍二中佐 航空本部木下春次郎少佐（以下十九名）
△導師 大谷光照法主

葬儀次第

故加藤少將遺髮、遺爪、同日午後十二時四十分由鷲宮自宅發、由航空本部奧田中尉棒持、同一時半安置於葬場

午後二時式儀開始
一、儀仗兵（一個大隊）
一、引導
一、弔辭、弔電 東條陸相、杉山參謀總長山田教育總監、土肥原航空總監、同期生代表田中賢二中佐、大日本飛行協會等（以上弔辭）寺內南方方面陸軍最高指揮官、南方方面各部隊長高林總空長等（以上弔電）
一、讀經、喇叭吹奏、弔槍齊發、喪主、遺族（長男正昭、未亡人日鶴子、次男進英、三男勇三、母堂）參列者順次燒香、午後三時一般告別式、市民燒香

用以寡制衆之皇軍傳統
確保世界航空指導地位

第三次航空日 遞相廣播

【東京廿日國通電】於二十日大東亞戰下初次第三回航空日、寺島遞相於十九日午後七時半在東京放送局以「欣逢第三回航空日」爲講題向全國中繼放送、力說決戰下航空充實之重要性、促起億一億國民挺身於航空國家建設事業、其放送要旨如次

航空發達之歷史極淺、自第一次歐洲大戰以來始有顯著的進步、直至此次世界大戰、航空之軍事的價值始得決定的地步日本之航空事業、其開始年月比較稍遲、但由於關係者肯支付血汗苦心之代價及憂多奪貴之犧牲、繼續不斷的努力、以求航空事業的發展、賴於關係者不撓不屈努力的結果不數年間即造成神風號及日本號震驚世界的記錄飛行的成績、日本陸海航空部隊伴隨支那事變及此次之大東亞戰爭之發展隨時隨地發揮其眞價、已使全世界爲之驚歎、如夏威夷珠港之攻擊及南方諸地域陸海空軍之大戰果、已使一億國民由衷心感謝不已、余在此時機之下担負日本優秀航空機製造之重要任務、不分晝夜默々中繼續努力、對於幾多航空工業從事員之偉大的功績、除加以讚揚之外並希之同人們更加一層之努力、蓋現在日本之航空輸送事業、全部皆用於大陸及南方軍事上之輸送或從事於通信連絡、以爲軍航空之一翼而大東亞戰爭活躍、伴隨大東亞共榮圈連絡之進展、以皇國爲核心對滿華及南方諸地域主要幹線設空路必須急速整備、並且須積極謀求適切之航空路之運營、據外國情報稱、現在敵國英美尤其是美國於大東亞戰爭勃發之同時即將年產數百萬輛以上之汽車製造工業之大部分改造爲航空機製造工業、且樹立有年產六萬架航空機與養成十二萬人航空人員之計畫、目下正積極實行其計劃中、故吾人對此不應輕視、東鄉元帥曾有言云一發百中之砲一門亦可抵住百發一中之砲百門以寡制衆乃皇軍之傳統、故吾人對於以上之數字絲毫不以爲可慮、

但我國自然亦必要努力以謀航空勢力之飛躍的增強以應付當前之事態自不待論、進而吾人必要有確保世界航空指導的地位之欲求、一致向航空之劃期的躍進、舉國邁進是日前最緊急之要務、蓋航空事業乃是集合近代科學之精粹而構成的極高度之科學文明、必須對於凡有之基礎科學加以深刻之研究、對於航空具有深刻認識以國民全體之協力、所釀成之高度航空文化之中、倘須日新月異使其開放異彩之花朵、而結一完全之果實故航空之發達不論其或軍或官、或民、必舉國民之全能力以從事、以造成凡有方面之綜合的科學技術水準之向上、是爲切要、此即設置技術院之主因、關於航空技術者並乘員之問題、並非一朝一夕所能成功之事、亦不待贅言者此次我國陸海軍航空部隊之驚人的活躍即是不撓不屈訓練精進之結果、因此吾人可以熟知、卓越之科學者、優秀之技術者熟練之駕駛員、乃至整備員之充實、決非容易作到之事非在遠大之計畫下舉國一致從事其事則不能實現、從而、國家始設置有責重之要員施設不惜幾多之物資努力養成青年航空、更對於次一時代之青少年、展開模型航空、滑空訓練等活潑之國民航空運動、以向航空第二陣之充定邁進、此等模型訓練式滑空訓練之目的、即在於基礎的航空理論之理解與航空適性之培養、使一般少年以煤自給之模型機爲徑般大空之理想、使彼等具有科學的堅實基礎、同時由滑翔訓練、而進至飛行機訓練、逐步達到現實之世界上將此等少年之夢想變成國家之目的、俾於無形中養成次一時代之荒鷲及航空技術者、養成幾萬幾十萬之人材以備將來日本之航空力之源泉、但欲使此等憧憬大空之青少年皆能爲完全之技術者或操縱者、倘須國民各位對航空加以深刻之認識與理解、列等一億國民對於大東亞戰爭皆有不動之覺悟與翼國之希誠、一致向航空事業邁進、幾年或幾十年始能完結、故吾人必立誓挺身於航空報國、果能如此則航空日一日專行之各種行事、始有意義是余所不勝切望者

向史丹林格勒驀進之德機械化部隊

史市大半已歸德軍
德軍一面避免犧牲一面擴大戰果

【柏林二十日國通電】赤軍亟欲保持史市、不惜完全殲滅以圖死守、德軍對之、由西南北三面完全包圍、更在市中央部將赤軍防衞陣截分爲二、由四方擴大占據區域、赤軍完全失掉行動自由、只能固守陣地德軍將寬百米之赤軍本陣完全破壞而占據 德軍佔據地域已達同市之大半、史城攻略戰局、十八日夕關於戰況數日來已達殘敵掃蕩之狀態德軍當在表面上未有進展之事情說明如次

一、史丹林格勒、沿窩瓦河南北二十公里、東西二乃至三公里地域廣汎、且以赤軍利用凡有地物、力加死守、是以德軍在困難條件下、欲全滅赤軍非繞行市街戰不可

一、德軍對於實同陷落之該市、雖必死抵抗、史市之完全崩壞究已遭到最後階段

一、迴避貴重人命之犧牲、一面步々擴大占據區域

【里斯本二十日國通電】其凄慘爲世界戰史從所未有之史丹林格勒攻防戰、依然北西地區爲最激烈、恰如人間與機械、在密林地帶裡互爭一寸之地、展開激鬥、赤軍機關報新聞報載稱德軍到處堀有斷壕街路架有鐵網、建築物一經爆破、即堆積瓦礫以爲砲壘、發揮凡有之市街戰戰術、德爆擊機隊、更現於蘇聯軍陣地上空對赤軍新壕、市街建築物襲以如冉炸彈、同時德急降下爆擊機隊、爲沮喪蘇聯軍兵士之士氣投下啓彈爆彈、戰鬥機除與赤軍機演成熾烈空中戰、一方蘇聯軍亦行增強、炸擊德佔領陣地及其連絡施設、然此赤軍雖必死抵抗、史市之完全崩壞究已遭到最後階段

他四隻

德軍掌握咽喉要地 史市已入無命脈狀態

【柏林二十日國通電】即呈空前未有之慘烈之史丹林格勒市街戰因德軍的不斷的砲擊爆炸、致漸々化爲廢墟、被遮退路勢成袋中鼠之赤軍、依然執拗繼續抵抗、死守市街、寸步不退、是以德軍只有一一殲滅而行前進、除此則別無他途矣、赤軍其所守之建物、雖砲彈命中、但地下室之部隊亦硝烟籠罩裡、頑強發射與工場及其他要地之砲兵陣地呼應繼作抵抗、與上海戰之[illegible]市若不化爲廢墟、則完全占領無不可期待、再赤軍、由阿斯達拉干方面、通過窩瓦河、受兵員與彈藥之補給、對此德軍以空爆阻止之一部目室炸到達赤軍陣地、以強化其抵抗力惟數日以來、有頻降冷雨之狀態、其攻擊之激烈、回憶上海戰當時、有過無不及、再由市之北方、亦有赤軍有力部隊、襲擊而來、德軍一時有不得已而放棄陣地之情勢、爲反攻擊還等、故展開相當激烈之戰鬥此方面、六週間以來、不分晝夜、受赤軍反攻之德軍守備部隊、以比較的劣勢之兵力、死守陣地、其困難情形、亦可想像得出德軍方面、其戰力之鞏固、依以上之戰鬥經過、亦可實證、顯示非常之自信、德軍因以白兵戰、日益確實擴大陣地、故其完全占領、亦不過時間問題、業將與陷落同樣之軍事的効果收入掌中

由日本派遣要員 掌理菲統制經濟

【馬尼拉廿日國通電】菲島內各經濟部門統制之機構整備、一時籌備完畢、其圓滑運營、菲島人的資源尚不充分、缺乏行政機關側關係各省官吏、無實際經驗、難期經濟統制機構機能之充分發揮、故軍政監部着手擴大軍政監部及其人的機構、此外並由日本派遣若干名要員、辦理生活必需物資配給統制組合及各種物資別統制組合統制、此等要員以日本內地經濟機構整備、商工業轉出業者最適當、目下正在調查各種組合要人數、報告軍政監部後、向中央申請

莫爾曼斯克上陸
赤軍企圖成畫餅

【柏林二十日國通電】據德軍司令部發表、十七日夜强力赤軍部隊在莫爾曼斯克戰線莫多夫斯加灣上陸、企圖攻擊德軍陣地、德軍發見即與以痛烈的反擊擊退

空陸地力作戰 德軍發表戰況

【柏林二十日國通電】德軍司令部發表

一、在特里約克河方面作戰中之德軍、激戰後排除堅固之防衞陣地、機雷原深入赤軍陣地、在附近丘陵、擬行持陣頑強抵抗之赤軍、但德軍狂加攻擊擴大戰果中

一、史丹林格勒方面赤軍、在機甲部隊掩護下、欲由史城地方加以反擊但因德軍之猛攻大受損害而敗退

一、德機甲部隊、與空軍緊密協力依民、猛攻突入德軍陣地之赤軍一隊、擱坐戰車百、二十乎以殲滅的打擊

一、德空軍、對窩瓦河沿岸之石油罐三基予以命中彈、立即起火、同時對史市附近鐵道投大宗爆彈

一、在窩瓦渡河地點附近、赤軍屢圖反擊、皆被赤軍擊退

一、北非戰線之德意空軍、對準備出動之英軍戰車並機甲部隊加以猛爆

一、德驅逐艇隊、十八日在英本土南岸海上擊沈千五百噸級之商船一隻、並炸其[illegible]

德國各界一齊表示
歡迎谷正之新外相

【柏林廿日國通電】關於谷新外相之就任、日本各新聞、十八日夕刊及十九日朝刊各報、均有相當詳細之報道、對此、皆大表歡迎、各報論調大體如左

△F.B報 日本之外交政策各方面均極期待依據新外相之第一聲、其外交方針無毫無變化、英美側確認毫無變化、英美側鑑及日本內閣之改造、固期待政策之變更、然而新外相之對英美挑戰、仍予倫敦及華盛頓以冷水澆頭之感

△N.T報 「爲建設而戰、爲戰而建設」在谷外相此示日本與其他盟邦諸國同樣、面臨非常的困難、於新秩序的基礎、擬建設新秩序而負荷日本國民所應負的鉅大困難之責務、該表現亦即日德意三國各自在新共榮圈內所欲行的方向與目標也

【柏林廿日國通電】日本谷新外相之就任外相、情報局總裁之就任外相、柏林政界頗爲感動、德外交部方面、十八日發言如次 谷新外相前曾駐劄各國、對歐洲情形、極爲精通、故以該氏、介諸日本與軸心諸國之間則彼好友關係今後愈將強化良好、當無疑義、谷外相就任之初、即一證明、且此次完成世界新秩序之共設職日德意三國之外交、策各國已有所闡明云

不法英軍又襲意病院船

【羅馬廿日國通電】在北非及地中海極力救護死傷勢之英軍、於該方面各地、擲行亂攻、意大利病院船一隻、被其擊沈、又新基利號（九、四四八噸）事件於十八日馬爾沙、馬特羅近郊之野戰病院、亦遭英機盲爆、負傷者三名、英軍如此漠視國際法、意方極度憤激

粉質的純淨！
雙美人香粉
含有荷爾蒙成份
洋廣貨店均有出售
S.30

直輸八商
株式會社紀昌洋行
日本棉花株式會社代理部
本店 大連山縣通大倉ビル 電⑵九九九五·四三二·八七四三番
支店 奉天八幡町 電③三三六一番
出張所 新京朝日通 電③二三六八番
同 鞍山南四條町 電二〇四番

羊癲瘋病
五癇通靈丸
腎虧遺精
總批發處奉天瀋陽區大南街三段五六號楊家老藥舖

新高香蕉糖
新高環珈球名糖 蕉味香蜜化絕佳

新高駱駝牌糖
含有維他命EB C及DA 保健營養第一駱駝糖

新高製菓大連工場

肺病吐血其效迅速
肺癆病不難治 益壽丹非奇藥
難在不能破肺癆菌・攻
奇在理氣殺菌化痰清肺・殺菌收效力

益壽丹
肺癆菌繁殖於肺部所到之處便破壞損爛成空洞故極難治療益壽丹藥力直接達於患部而殺盡肺菌故無論一二三期肺病均能免秀奇效即無病者亦宜預防先服益壽丹以避免肺病之傳染可保終身無病延年益壽
從前死於肺癆病的究枉死的目前患肺病的都可以不死益壽丹治一二三期肺病有藥到病除之功數千年來無藥可醫的肺癆病有了救星
定價每盒十二付國幣七元 外埠函購加郵四角
如蒙惠顧請先匯款
奉天市小北城門外西頭電車路道北 發賣本舖 國瑞藥店

福康育

適應症 赤白帶下腰疼腿痛子宮寒冷久不受孕行經腹痛月經停閉腹內膨脹塊痕氣塊瘀血凝積月經不調虛病癆病產後諸症四肢疼痛面黃肌瘦飲食少進一服[illegible]
外埠函購加郵二角 如蒙惠顧請先匯款
每盒十四付 定價二十元六角
奉天市小北城門外西頭電車路道北
發賣本舖 國瑞藥店

慶祝建國十周佳年 各地舉行慶祝情形

【西安】今當滿洲建國十周佳年。本縣[illegible]九月十六日[illegible]禮堂舉行[illegible]會。有本縣[illegible]縣長。[illegible]機關首長。多數人員[illegible]詞及祝辭。隆重舉行[illegible]儀。合唱日滿國歌。後有[illegible]慶賀祝詞等。日系[illegible]口琴。在場見聽者皆大歡喜。[illegible]鼓掌之聲。一途相接。直乃如兄如弟。日滿一德一心。怡怡如也。[illegible]以慶國運隆昌後乃三呼
大日本帝國萬歲
大滿洲帝國萬歲
一一儀式告舉行。甚是隆重至二時餘始散會云

【依安】在這秋高氣爽的時期。已屆光輝燦爛建國十周年佳[illegible]本縣[illegible]是十足表現[illegible]精神[illegible]和[illegible]之佳期。[illegible]依安縣公署。[illegible]會縣本部。及各[illegible]爲奉祝永久紀念及慶祝有深遠光榮之典禮。[illegible]起人民對東亞聖業建設深厚瞭解充分援助。烈熱體得當時之情形。永久必勝之決念起見。特於九月十五日上午十時在泰安電影院舉開慶祝大會。當列席全縣日滿鮮各機關長及職員。學生及民衆等。當舉行儀式時。官民歡聚一堂。青少年體育樂吹奏中舉開盛

慶祝縣長以下各科長 各機關長。均有詳細時局必勝之講演。於日滿兩帝國萬歲 三唱[illegible]中閉滿閉幕云

【北鎮】縣公署奉令爲[illegible]日[illegible]精神。[illegible]日滿[illegible]民[illegible]於[illegible]日[illegible]東[illegible]於[illegible]十[illegible]時[illegible]月之十五日午前十一時二十分。至十六日午前十二時二十七分。[illegible]中央[illegible]定全國人民均向東心 慶[illegible]國十週年式典。並祝賀會之當日。依鳴笛及打鐘。一般人民均須奉唱

皇帝陛下萬歲。以表祝意。復於十六日午前十一時。於大佛寺滿動場舉行 建國十週年記念祝賀大會。各機關會社各學校地方士紳一般民衆。均參加開會儀式。全體肅立。滿日國旗揚揚。滿日國歌合唱。向建國神廟及建國忠靈廟 遙宮[illegible]

遙拜。致詞。 建國十週年

皇帝陛下萬歲三和云

【新民】本縣于月十五日之[illegible]十[illegible]年[illegible]式典。首[illegible]十時[illegible]午[illegible]至[illegible]工商等。開建國大會。合唱日滿國歌。帝宮[illegible]拜。行最敬禮 由街公所主辦 隆燈高[illegible]大會。滿街遊行。以表慶祝之意義。各機關門前高搭牌坊。滿街懸掛日滿國旗。商民歡呼萬歲。慎乃王道樂土之盛舉云

【伏龍泉】維値此秋高氣爽行佳慶肴之大好時光。適逢九月十五日。正是普天同慶。海勝國。慶祝我大滿洲帝國建國十週佳年之良辰也。是日午前九時。於街公所以前之操場經協和會主催。警務署暨同各

機關學校會社法團商 民各界開社一同。5、協和會參與劉等。全體數千人衆。一致精神 兆富代表 全體協 和會一同 煥發與高彩烈的。隆重舉行紀(12)街內遊行 (13)日滿帝念式典禮其盛大會場 之典禮國萬歲各三呼。1、日本縣[illegible]矣 茲將開會之順序。記載於[illegible]2、[illegible]收[illegible](11)閉會左

(1)入[illegible]入場 (2)開會 (3)日[illegible][illegible]合唱 (4)[illegible]向[illegible]遙拜 (5)向日滿國旗 行最敬禮 (6)[illegible]拜 (7)帝宮遙拜 (8)奉讀詔書 (9)時局詔書捧讀 (10)長官訓話1、縣長2、牧島署附 (11)各機關祝詞1、北關校教師曹[illegible]代表 其校長王錫瑞面代表全校 師生一同。2、南關校教師[illegible]代表其校長[illegible]代表 全校師生一同。3、防疫分所長岸[illegible]一同。4、本報分社長[illegible]代表 全體新

[illegible]一[illegible]旗。[illegible]念。在九一五友邦[illegible]軍民[illegible]大會。[illegible]預先籌備完善。[illegible]通知各境。屆期必須懸旗[illegible]慶祝。街市商民[illegible]萬歲[illegible]子。及十[illegible]雜要。沿街娛樂。是日標語張滿墻壁 國旗飄揚全市可謂慶祝隆盛已極

【遼中】縣公署協和會縣本部同當局主催之 建國十週年慶祝大會。於九月十五日午前十時三十分。各機關各會社各學校男女生職員等。全體均齊集於縣署院內。廣場舉行慶祝典禮。于十一時二十六分萬歲三唱後。即執旗遊行一週至十二時始行散會云

【寧城】當此金風蕭颯。玉露橫秋之季節。恰値我國建國十週年迎念之大典。同時更爲大東 戰勝之秋。於是舉國一致舉行慶祝大會。以彰大典。而示弗忘。於是在[illegible]地區。爲期此盛大舉動[illegible]華起見。事前曾有種々準備在十字街頭設立高座宣傳塔。高兩丈有餘。四面大書「建國十週年慶祝句」等字字樣特別顯示各家宣掛日滿國旗。張貼慶祝標語。形々色々不一而足。會場前面高打牌樓。宣揚掛彩。非常壯嚴。由各機關長率同全體職員。及學校師生商民士紳等。不下數百人。遵禮如儀。後全員執旗遊行。並有學校音樂隊伴奏歡聲喧嘩。滿市萬人空巷。擁擠非常。參觀男女幾

如過江之鯽。沿途高呼萬歲。山岳響應。一時空氣頓形緊張熱烈情緒。直數小時方告終了云耳

【柳河】縣長戴[illegible]調縣長[illegible]臨[illegible]縣政力求改善。造福於地方。茲當建國十週年之佳辰。普天同慶。本縣。於十五日在綜合運動場。舉行慶祝式典。並在街內進行大會。以宣傳建國精神及國運日隆國基鞏固。使人民家喻戶曉云

【遼陽】縣正副縣長。以本年爲慶祝建國十週年之佳期。自應普天同慶。一致舉行式典。並祝賀大會。當於前日通令所屬各警察署。各街村長學校等機關。依照規定儀式遵期舉辦。表示祝意。以申慶典並將舉辦情形。隨時具報。以憑核轉。是爲切要云

省統監部開研究會 遼陽派遣代表參加

【遼陽】市協和會與縣協和會省統監部及省學務官會主催定於本月二十三四兩日間。開催全省各市縣學縣協和會青年團研究會。通知公函。昨聞本市統監部。特選各機有關係人員五名。呈報省統監部審核。屆期准行赴省參加大會代表姓名如下
一、市統監部職員出席者。劉景[illegible]
二、管下省立各校協和青年團研究會出席者。第一國高學校青年團員[illegible]林。第二國高學校青年團員宮崎俊夫 第三國高校青年團焦蔭選 第四國高學校青年團胡世與。省立遼平商業學校青年團東純男。以上六名定於本月二十二日赴省之預定云

[illegible]良之民等。決依法不顧一切情[illegible]
2、對於貧困等民。在可能[illegible]內更設法援助。並其向有救濟[illegible]二名貧困常生求學外。而日前有[illegible]經南村民王氏姓者。因家無米吃而署長設法該滿署長。竟感然將自備之米 救濟其二斗

公餘講習班 開始講習

【訥河】道德會訥河縣分會因關街各村機關各商號有職責人員。不能隨時自由研究道德。乃藉公餘之暇。到公餘講習班研究道德。以求有益于身心社會國家起見。特聘請龍江省道德總分會 李監事題天爲講師。業於日前開始講演。頗獲良好結果云

建國十週年式典 表彰節孝功勞者

【錢縣】刻屆九一五九一八紀念之佳期。縣當局遵照國例 飭財務科主催之下。當於十三日起至十九日止。實施慶祝一週間之行事。傳知市內各商號。及大小住戶門前懸有日滿國旗。並萬國慶賀國旗。以振國威。而壯觀瞻。於十五日十八日午前招集政軍警學商各界。在南門外順天國民學校大運動場舉行慶九一五九一八紀念。建國十週年盛大式典。極爲隆重。當場並有道高德重耆老者何子成周成福 王德盛與國臣牟占一耶 萬福韓振東黃士元于成祿士舉石玉璽 童文福唐國才十名。孝子傅儉一名。節婦許關氏白許氏張韓氏曹李氏陳遲氏五名。並有縣職員功勞者隋殿 長方殿長警察胡俊峯等六十四名。均已榮受表彰。以作人之楷模。易使世人知尊君親上效 法孝子賢孫去惡向善。盡歸於大同。惟此次鐵驪雖且邊 於邊陲偏僻之地。然節婦烈女孝子賢孫以致主事出力之功勞者。較比他縣不惟寡少。可謂人子之模範云

四、世界大戰會之滿洲並生產量之統計表
五、滿洲國之民族及人口
六、新國家滿洲國誕生之由來
七、大東亞戰爭之意義
八、日本光輝之戰果
九、滿洲國開拓之意義
十、偉大之皇軍海陸空軍威容
十一、戰時下日滿兩國之生產
十二、北人南物
其他寫眞掛圖等多種

舉行神輿渡御 市民奉祝彩色

【錦州】錦州神社秋季大祭於十六日午後八時舉行宵祭十七日舉行大祭。市內街頭要巷樹立獻燈于五百之鉅。奉祝彩色充滿市街。與建國十週年慶祝之曠古式典相呼應。本日神輿渡御。巡行市街各處。盛況殊可觀云

光輝滿洲展揭幕

【牡丹江】集建國十周年國慶之輝煌。[illegible]聖戰赫々戰果之「光輝滿洲展」牡丹江市由協和會市本部並康德新聞社支主催下。業決定自十八日起繼續五日間在市內銀座通北滿堂書店三樓展開盛大揭幕。展覽之概要如左
一、滿洲國與大東亞[illegible]之表徵
二、滿洲國地勢。既耕地。未耕地。及森林地帶之地圖
三、都市及交通之地圖

警署長克盡厥職

【綏棱】綏棱縣上條街警察署長滿精文化。爲人品學兼優。素在警界有年。經驗宏富。係爲文武全材之警官。自任署長二載。秉忠勇報國之觀念。對於管下治安。衛生鴉片斷禁無不竭力辦理。佳績纍纍。素爲上峯器重。並查該署長業務事有可視個之兩種。宗旨如下
1、對於管下如有土豪或不

陽信召區鄉鎮長會 對夏防有功人員 各頒給表彰狀與紀念品

【陽信】陽信夏防設備。可稱金城湯池。業經早誌本報。玆聞於本月八日（大東亞戰爭紀念日）。特召集區鄉鎮長會議。開會後。首由皇軍隊長。頒給第六區長馮紹俱 銀盾一座。以表彰渠家店皇軍隊部建設竣工之紀念。次由縣知事頒給縣警備隊大隊附王克倫以下。官兵七十七員名。於高池庄隔除共匪四百餘衆。以寡勝衆。戰鬥有方。頒給表彰狀 獎金一封。更有第一區保長王[illegible]之壯舉云

全市警察會操 所長任指揮官

【烟台】市警察所長劉錫瀛氏。此次來烟整頓警政。已期將近三閱月。烟市警政。漸步入軌道。一般市民莫不稱頌。劉氏爲使烟市警察練習操法起見。特於日昨在集合市警察數百人。假新民操場會操。劉氏總指揮。各警士武裝整齊。俱抱有尚武精神。劉氏對各警士詳講戰鬥之要意。並親身教練。警察防務雖固。雖有不良份子。亦難混入。將來不難達夜不閉戶之目的云

詔書奉讀式

【厚和】本月八日。爲日本帝國大詔宣戰日。及我政府與鄰邦[illegible]奉讀之期。在厚和之日系各機關團體會社。及當地之盟市旗各公署及各機關。團體。學校。爲昂揚興亞精神。促進實踐教書之所示。特於是日上午十時。分在所在地。舉行詔書奉讀式典云

特務連絡會議

【安東】爲圖特務警務活動之綜合強力化。以期無遺憾維持重大時局下之治安。省特務科擬於二十一日二十二日兩日在省下莊河縣召集市縣之特務科股長實行特務連絡會議與現地指導。省特務科有今泉特務科長。後藤特務股長小林係官出席云

軍犬協會廳舍 新築舉行地鎮祭

【遼陽】軍犬協會支部。現在辦公處。原係借用場所。急於要求退讓。該支部當向市公署工務科用地股。物色地基。以便另行建築。聞已指定在城壕西南角裡。收買民地配給材料。業於本月十七日午後三時在該指定地點舉行地鎮祭。其工費需十萬元。由鞍山荒井組請負業担任建築。即日與工預定十一月下旬完竣云

錦市壯丁開始檢查 各區分別舉行

【錦州】錦州市康德九年度之適齡壯丁檢査日。定於九月二十一日至二十七日。七日間假市公署會議室。每日午前七時集合八時開始受檢。屆時一般壯志英雄必首先現場候檢決無延誤之憾。玆將各區實施檢査日程誌次
九月二十一日 城內區 正陽區
九月二十二日 北關區
九月二十三日 西關區 大嶺區
九月二十四日 協和區 紫明區 南由區
九月二十五日中秋節休暇
九月二十六日 東關區 小嶺區
九月二十七日 向陽區 錦華區

平林主事辭職

【葉柏壽】本色與農合作社王府支社主事。平林喜三郎氏 任職多年。功績頗著。今因有高就。辭去本職。於日昨由全體社職員歡送中離葉云

戒煙領正浙世 善友開慰靈祭

【康平】本鎮一善堂戒烟分會領正[illegible]。久在該會勸善講道。渡正者大有人在。熟知壽命難於年七九歲。於九月十三日羽化飛升。功。特舉行慰靈祭。是日登香花擺滿街市。人員路繹不如該會善友不愧爲善之難云

車体檢查 合格數目

【厚和】厚和警察局爲促進交通之安全。交通命令之澈底。特以達成交通警察之使命。特於八月中旬至本月五日。對全市之人力車。自轉車。乘用馬車。實施本年度車體檢查。聞於此次各車合格數目。經當局統計如下。計人力車八一五。自轉車二六〇〇。馬車一一八

生計會擴張分會

【厚和】土默特旗公署。爲謀全旗蒙民民生之改善向上。以增進人民之福祉。特將該旗生計會之機構。予以擴張。同時。爲推行會務之圓滑。連絡事務之便利。玆并於武川。和林。托克托。薩拉齊。設立分會。現各分會業已組織完善。開始推進事務云

新穀已呈豐收好況 舊穀登市頗踴躍

【厚和】近月以來。由於雨水之調和。附近四鄉之晚禾。生長頗爲良好。刻已吐穗結實。惡收之期。不日即至。以故四鄉農人。無不欣喜。但因新穀即將成熟之關係。四鄉殘存舊穀。亦於日來。分在各地糧市。踴躍登市出糴。因之各糧市又呈活潑之狀云

根絕性病傳染 妓女嚴格檢徵

【厚和】厚和警察局。鑑於性病傳染之可怖。爲期根絕性病之發生。以保持市民之健康。必先謀妓女之健康。而後始可減少其傳染之能力。故特對妓女。於每月各旬定例檢徵時。施以嚴格之監督。凡有病者並責令即時前往醫院治療。用資策進云

登科村丙村長 節約經費報國

【訥河】縣屬之登科村公所之廳舍。往年失修。破陋不堪供用。丙村長緒昌。鑒此情形[illegible]務進展計。曾於本月之八九十日（三日間）在縣署召集各街村之助理員開講習會。玆將其行事列左
△講習綱領
一、人事關係事務

確保海菜移植海帶 向大王家島移植

【安東】省殖產科曾於八月中旬對莊河縣管內大王家島一帶實行第二次海帶菜移植擬於十月上旬更實行本年度第二次海帶菜等移植更同時調查去年移植之海帶菜繁殖等生長狀況以資將來之農收[illegible]籌措修繕。惟體念時局非常。節約從事。以所樽節之費用。作報國之儀金云

縣署召開街村 助理員講習會

鮮系國優光亞 舉開體錬大會

【依安】九月十五日爲我滿洲[illegible]

錦市警護本隊部。有鑑於此。於本月十六日午前八時半。在市警務處講堂。由各消防班出席之下。警護本隊長親臨出席。舉行表彰狀授與式云

對防空成績優秀者 錦市警予以表彰

【錦州】錦州地區八月間實施之防空訓練演習。協和義勇奉公隊正陽區消防分隊。在防空訓練狀況下令之際。發現之火災。燒夷彈。毒瓦斯。該分隊赴往現場迅速。救護得法。動作活躍。殊堪他區分隊之模範

滿洲建國十周年之良辰。復逢本年皇國臣民興亞青年奉公榮參列徵兵制度之同一行進。故於是日依安縣光亞國民學校舉開建國十周年紀念併慶祝徵兵制實施祝賀大運動會。本大會之開催獎獲石川司令官派遣代表參加。縣方各官長均能列席。當於上午十一時二十六分

皇帝陛下 萬歲奉唱後開始學生體技大會。實施當代十五齡以下七齡以上。學童一般之運動。對於體學。競技優厚。由縣警務科長爲獎賞監督官。該運動會職員全體應接大會職務。以致事務進行均能達於圓滿。各項科目皆能收到良好成績。堪爲一般學校之模範云

行各科股臨時指示事項。於午後復開催座談會。於即閉會云

松原曲藝團來葉

【葉柏壽】松原曲藝團。日昨由天義來葉獻技。全體人員二十餘名。地址大有客棧院內午後一時開演。四時止。票價五角。劇目。空中飛人。單輪騎車等々。演技純熟。頗得各界之好評。每日往觀者。絡繹不絕於途云

分所長克盡厥職

【訥河】縣警察署轄境[illegible]克淺分所長王文鐘氏。自到任以來。對於地方與革事務。不遺餘力。當此非常時局之下。關於治安之確保 及人民之保健防疫諸端 無不盡力籌備及實施。必能達成良好之目的云

2、社會事業關係事務
3、街村財務關係事務
4、民生關係事務
5、委託事務
6、防衛關係事項
以上爲第一二日所講習之事項。至第三日之午前。倘進

郵政局員舞弊案 警署破獲案情大白

【北票】本街郵政局員司。李春風。係中旗大板村人。年二十三歲。爲人品行卑污。同寅不齒。北票德記理髮館。由外縣友人。函滙國幣五十圓。遺失無着。亦經外縣用函審來小滙兌國幣百二十元。亦全數丟失。去冬劉徵卿。由王爺廟郵局函滙北票蒙古營村。札薩克二等騎兵。東某國幣二百四十元。又次付與湯永祥之費。因爲數過多。終無消息。已數閱月。追不得已。近日在本市警署控告。署長據。此當飭令司法刑事警尉劉忠武。警尉補。范玉林。警長張繼昌。全數出勤恰當

祝建國十週年放假日。用不眠不休的精神。亦未休假。明査暗訪。將郵局滿系關係人員。如張廣晦。唐某(名未詳)房永昌。均傳署嚴訊。無結果。嗣以李春風有犯罪嫌疑。警尉劉忠武。率同警尉補范玉林。警長張繼昌。前往滿岡中區二班六組。該現住所。逮捕。李某聞風早已攜眷 遊無蹤。因慶祝十周年未上班」其日夜兩點時劉忠武等復往 該原住宅搜査。李某正在屋內。高臥未起。當場將其捕獲到署。一鞫供認不諱。立將株連關係者。分別釋放。案情大白。據查李某利令智昏。先將住理髮館國幣五十圓。洪書蔚。國幣

百二十圓。先後僞造印鑑。冒款到手。數月之久。安然無事繼又退劉殿卿。由王爺廟致非票蒙古營村札[illegible]騰榮。掛號信一件。因經郵局轉送三寶榮福代代交。該處無人接受。蒙古營村札[illegible]子不通郵）故將原信返回。李某見此信退回。秘將此信拆視。內有滙票二百四十圓。見利忘害。不顧一切。即邀同其友劉某（在旗署作事）至販館。假說鄭來的款。付債頗多。欠同眞的亦不少。若親自持票前出。不還同寅的宿欠。是不行的。若償還時。一時家中生活。難維持。所代爲領出等語。將僞職。交給劉某。劉某信而不疑。立將此款領出。如數交李某手中。以爲神不知。鬼不覺。可以吞嚥此款。度其快樂生活。不料天網恢恢。疎而不漏。竟遇此賢明幹練破案神迅之警官。不出旬日。即將此案破獲。經濟自分。一時人心大快。當心置之於法矣。在我滿洲國官公吏。俱登用賢才。淘汰惡劣。所以政治修明。國富民強。現郵局爲交通唯一機關關於滙兌往來。每日不絕。一般官公吏。及民衆。爲數較少的金錢。三百。五百。或千八百元。無銀行之編僻的地方。俱利用郵局小滙兌辦理。滙票到手。並不難即能將款領出。官民稱便。但對於員司。若不嚴格甄拔。登庸俊傑。將來嚙守自盜。僞造印鑑。有玷官箴之案件。恐層出不窮。後患易堪設想云

烟鬼圖財害命 事畢逃之夭々

【牡丹江】人心險詐世風日下。近來內外各報。時載圖財害命記事。讀之毛髮悚然。爲之心悸。不料靜穆已久之牡郡又傳兇殺慘案之聲。被害者適遭六斧當時畢命。兇手竟鍾逃亡。正嚴緝中。玆誌慘案經過於左

王玉德。五十九歲。濱江省一面坡人。現住市內西新安街四番地五號。素無正業。阿芙蓉癖頗深。乃以所近專恃帮閑組爲生。九月十四日夜間十時許。偕其一人在屋之時。突有其烟友某。前去借宿。不料至夜半人靜後。該借宿者某竟將王玉德連砍六斧。傷重畢命然後盡搜被害者 之財物揚常逃逸。天明始被鄰人發覺。據情報官。當由該然長安警察署司法係警員前往勘驗。經過情形如上。因兇手逃走。現正勤員該刑係事密緝中云

防務工作積極猛晋 闔專員出發視察

【[illegible]】本市入夏以來。當局遵奉省令對於推進防務。確保治安綏靖地方工作。嚴密配合。以期達成「警察所方面爲對夏防工作編成「夏防特別警戒班」由各主管系長負責領導日夜加以勸戒。備家警察處理。並合各甲牌公處。予以監督[illegible]各主管系長負責領導日夜加以勸戒。嚴密防範。揭確保治安綏靖地方之效力。尤其對于戶口之清査。更不遺力。除積極嚴密防範。使宵小一律絕跡鄉里。劇除治安上之隱患作爲常注意。隨時嚴防所屬急勤戒。防外。特於日前夏季防工

幹部人員出發。第六區及第五區前線防 地午搭闔部視察所有防務情況。親加指示。嘉獎並其營萬家從火始行返署。闔氏對此次視察各防務情形。大體皆表示滿意。本市之夏防工作經此次之推進。治安之確保當然無毫之間隙云

派員巡查衛生

【厚和】厚和警察局。以市內各接待業商號。日與社會接觸。爲防止疾病之發生。保持市民之健康。故各業之設備器物。技術。均須合乎衛生件。始可達成上述目的。玆爲促進起見。除命接待業商遵照命令設置改善外。并派員不時巡査。以資策進云

舉行祀孔大典

【厚和】本月十一日。爲秋丁祀孔之期。巴盟公署特遵照政府明令。於是日上午十時。在土默特旗文廟。舉行祀孔大典。本市各機關。團體。會社學校。均行盛大參臨。當依序進行一切典禮。並由盟長主祭歷一小時。始於莊嚴隆重中盛大完成云

凡屆學齡兒童 均須入學攻讀

【厚和】土默特旗公署。以務進展計。爲謀復興民族。推行旗政之時。爲提高該旗文化水準。並普及旗民教育計。玆特令立各小學。均已次第開學。特規定各甲佐屬日。凡屆學齡之兒童。均須一律入就近小學攻讀。各主管系長負責領導。並合各甲牌公處。予以監督策勵云

巴盟參與官到任

【厚和】巴盟參與官。自前任森一郎氏。轉勤錫林果勒盟後。即由新任巴盟參與官。西宏氏。代理至今。政府爲強化巴盟參與官之陣容。特調察哈爾盟參與官兩牛耕三郎。爲巴盟參與官。兩牛氏奉令。已於本月九日到厚。并於十日赴盟署就職云

綜合訓練選手 參加全蒙大會

【厚和】巴盟體育協會。爲選拔擬上旬選拔之優秀選手。俾於本月廿七日。參加在張家口舉行之第二回全蒙 體育大會起見。特於本月八。九。十三日。在本市綜合運動場。及靖和神社。分別開始各項預選。現已於十日選拔完畢即召集選手開始綜 合訓練云

繪畫書道展覽會 廿日起開始展覽

【厚和】以巴彥塔拉盟公署。衛生局鑑於繪畫及書道。爲我東方固有藝術。特舉辦繪畫及書道展覽會。以期蕃揚藝術精神。現定於九月二十。廿一。廿二。三天在厚和市立第一模範小學內舉行開始徵集作品。希望作家踴躍送付云

道署蘇主任 晋京受訓

【唐山】冀東道公署。參加內務總署主辦之第 理甚督教行政人員訓練。道署已派第科主任蘇某前往赴京。蘇氏已於日前搭車赴京報到。十二日開始訓練云

虎骨花蛇露 老福順堂
奉天市大南街一段一九一四號
歡迎外埠批發 利潤格外從優
本露主治半身不遂口眼歪斜腰腿疼痛四肢麻木肝胃氣痛小腸疝氣陰虛腎寒血虧氣弱及婦女經冷帶下等症本露較虎骨花蛇藥酒藥料加重効力特別強大
虎骨熊油膏
本膏主治與露相同隨症貼在軀幹及四肢各部每張一圓函購每次加郵費三角
每瓶四圓五角函購木箱郵費一圓六角

鳴謝漏痔治愈
啓者敝人患痔漏病甚久初起時微覺肛門刺癢稍帶疼痛每遇大便時血隨便出[illegible]爲痔瘡[illegible]不見效而且日見加重[illegible]後遇友人介紹大西城門外鶴春藥店所售[illegible]自服[illegible]已愈[illegible]
鳴謝人河南村四十五號 張萬榮謹啟

治愈淋病花柳
啓者敝人原係商人久在各埠作客[illegible]不慎染上花柳[illegible]
鳴謝人 劉福德謹啓 (2)

百萬
京城【都藥房淋藥】(保證有效)
責任專賣所全滿各地到處藥店販賣無代用品
宜傳中報用後證之明効果與赤白帶淋症病爲效藥
電三、八二一番

真正婦科養血膏 興滿膏藥店
此膏專治女子血寒赤白帶下月信不準行經腹痛腰酸背疼[illegible]
奉天市大西關郵局西路北樓房便是
發賣本舖

大連市西通九三
早川齒科
電話(二)三九七一番

大連 中央文具店
浪速町五十四番地
電話二六五五五番

丁人募集
一、資格 各種手藝人皆採用
一、待遇 [illegible]
[illegible]
大連浪速町三ノ[illegible]
大連[illegible]鐵工株式會社

泰東介紹欄
[illegible]

強力米太寶靈片
健康美與維他命B1
欲得眞正的健康美、必須有精力洋溢生氣勃々的健康、那末、除飲食攝生運動三者以外還須有充分供給、因爲維他命B1是精力的源泉、能消除人體的疲勞、維他命B1是有腸強健化的要素能增進食慾、輔助消化、促進排便、提高營養、所以我可以說、能充分補給維他命B1、定能發揮健康美。
（包裝）100片 500片
滿洲武田藥品株式會社
奉天市大和區[illegible]

加當
止痛消退熱去風見
何必忍痛 請服「加當」
加當 乃婦女良伴 月事疼痛 不能忍耐
BAYER
GARDAN

效特淋治
治淋特效
包裝 24片
（各地藥房均有售）
治-尿-寒
驗實經屢上床臨
利勝藥效特病淋
淋病成爲社會人士關心之問題後，乃引起各國醫學者之爭先研究，近幾年來，幸由德國醫學博士杜瑪克，發明淋藥因子之後，昔日醫藥界認爲難治之淋病，始獲未曾有之靈效，至此，堪爲淋界慶幸！
查一般淋藥中號稱特效者甚多，然究其實效，往往藥性太烈，傷及腸胃，功效的確者迄無多見，惟本品則絕無此種缺點，內服後由胃腸吸收入血，暢達於全身組織中，將最頑強之淋菌，迅速滅絕，約在三五日內，即見痛止，膿淨，以致斷根，永不復發。
股份有限公司 滿洲柳韓公司
奉天市義光街五段九大號
聯行：大連市大黑町二九號
京城・天津・臺北

興亞祭之體育大會
奮鬪情景愈達高潮
收穫良好成績圓滿閉幕

節綫體育之秋。之關東州錄後州內青年之熱與力之演技選手。於大連運動場集合。學成大會第三日。此日朝來。晴。極使觀衆興奮。公基金繪技。行盛大閉會式。至是前後五三空如洗。恰爲絕好之體育日。日間之有意氣的大會閉會。各參加選手之鬥志。當第三日。圓滿閉幕。午後五時。參加全競達最高潮。是日大連運動場一般之橄欖球。足球。排球。籃球。相撲。體操競技。脚踏東再女子中等學校之庭球。國防婦人會之集團演技等。分別舉行。其他在滿鐵道場。行一般之劍道。柔道及弓道。再二中運動場。亦舉行騎馬競技及濱町海岸之滑艇等。給

第二日

日滿學生大顯身手
各種競技精彩叫絕

滿洲建國十周年。於滿洲事變記念日之十八日午後四時。在大連運動場。舉行慶祝關東州體育大會第十三回明治神宮國民體育大會關東州予選會。盛大開會式。競技則於十九日午前八時至午後五時。在大連運動場外數場舉行。當日陸上競技及足球籃球比賽。日滿中等學校選手。獲得最良成績列次

陸上競技 △男子中等學校百米決勝 1劉成緯(金農)一二秒一 2桑野昭(大中)3堀二一(二中)△四百米決勝 1森田一雄(大商)五七秒五 2田傳石(金農)3周國棟(三中)△二千米 1孫德政(金商)六分一七秒五 2桑原東(商公)3富原英博(大中)△跳高 1桑野(大中)一米六〇 2河津(大中)3柳內(旅中)△手榴彈投擲 1齋田(旅中)五八米二〇 2三國(二中)3宗(金農)△體操競技 1追(實業)二一九點 2野間(旅中)3濱(商業)△

△籃球決勝 協和實2(2—0)(0—0)0大連二中 △籃球決勝 金州52(14—38)(17—20)37大商

職場運動 △中等學校寄引競爭 1大中 2工業 3三中 △行軍競走 1商業 2一中 3工業(一四秒一)△障碍通過競走(八分五九秒)1一中 3實業 △土囊運搬競走 1實業 2三中 3一中(五〇秒一)2工業 △手榴彈投擲 1工業 2商業(一分四五秒四)1實業 2一中 3中(一分七秒二)工業 △青年學校△家引競走 1鐵道工場(一三秒四)2國際 3大廣場 △行軍競走 1甘井子(一七分二六秒)2鐵道工場△障碍通過競走 1鐵道工場(三八秒六)2埠頭 3甘井子(一分二九秒四)△土囊運搬競走 1鐵道工場 2埠頭 3甘井子 △手榴彈投擲競走 1鐵道工場(一分一秒四)2埠頭 3甘井子 △排球(準決勝)商業1—2工業 三中2—1二中(優勝戰)二中2—1工業 △庭球(準決勝)一中 小島 飯岡4—2二中 永泉 澤田 岡本 商業 工業 松村 池田4—0 (決勝)一中 小島 飯岡4—3 工業 松村 池田 △相撲 △少年部(團體)1一年中 2一年旅中。二年一中。三年一中。二年旅中 三年實業青年部(優勝戰)

協實3—2實業(個人部)1山田正義(一中)2王財章(協實)3二田實(大中)△射擊(團體)1大連實業三三五點 2一中三三一點 3旅中(個人優勝)1桑園正美四二點 2坂田治夫(大中)四二點 3宮崎和信(實業)(第二予選)1百武敏一(實業)一五三點 2江治夫(大中)一五一點 3坂田

體操競技(集團對抗個人選拔競技男子)1甲能一樹(大汽)2竹下源治(滿鐵)3森本幸雄(春日校)(女子)1中村勝子(嶺前國民)2原田靜枝(旅師)3濃綠(沙河口國民校)3稼木墨子(旅師)

日滿華學童書畫展
昨假三越五樓豪華揭幕
琳瑯滿壁觀衆嘆爲觀止

本報主辦

慶祝滿洲建國十週年之行事。各地熱烈舉行。本報爲表慶祝之意。並且提倡滿人學童日本語南上。曾行舉開日語學藝大會及日滿華學童書畫展覽會。以資啓發大東亞戰下銃後國民之教育。然其日語學藝大會。業已舉開。收穫良好成績。惟學童書畫展覽會。仍由關東州廳及大連市役所兩學務當局後援下。蒐集日本。滿洲。中國各學校男女學童之優良作品。已由二十日起計二日間在大連三越百貨店五五樓展覽室。豪華揭幕

其開展之第一日(廿日)。珠瑰滿壁。絢爛奪目。使之自朝本市士紳及各校學童。皆觀衆美不勝收。贊賞不絕。並且接足先登。絡繹而至。迨至直至午後休場。尚有依戀觀午刻會場內大告人滿。幾無立覽。不忍離去。第一日於觀衆錐之地。而會場各室所懸之大稱贊。收穫良好成績裡告終書小楷。日滿一德一心及大東至於第二日之盛況。當必更亞建設共存共榮三字句。銃後爲空前云國民增産等種有意義之書道

國都慶祝提燈
盛況空前

【新京訊】震耀千古建國十周年慶祝之興奮。現尚在沸騰之廿日非常感激興歡喜國都五十五萬市民各層總動員之市民慶祝大會。復更爆發市民之感激國都。全市被慶祝所蹤動。二十日午前九時半在南嶺綜合運動場。及在同球技場。舉開意義深大與市民慶祝式典並祝賀會相呼應。在午後三時自和順。敷島。東榮。大同。長春各區。一齊總出之喜滿系市民。街々奔流。即入夜間。日滿系一萬餘之佳年祝國提燈行列之隊伍「萬歲」「萬歲」之歡呼聲猶如怒濤由新京神社經中央通。日本橋通。大馬路。至帝宮前廣場。奉唱帝壽萬歲。一方兒玉公園內

池畔之慶祝花火大會場。數萬觀衆。祝建國十周年花火百十數發烟火星。慶祝之氣分歡喜之與奮市民日夜慶祝之國都直立於歡喜之渦中

日語能好到那樣
感動清脆之日本語之歌與談

們的日本語能好到那樣一池畔 聽清脆之日本語之歌與談話等。在不知不覺中。感佩得不知所措相信此等學生。將來必能成爲良好人材云云

土橋飛行士航
空洋畫展閉幕

土橋飛行士航空洋畫展。自九月十一日開始。於哈爾濱發喜和展覽後。十八日移轉來連已在大連三越百貨店內開展。各種空中活躍情形。並機上操縱技術等。充分表現。蒐日供覽。已於二十日終了

日本語說得乾脆
使觀衆衷心感佩
日語學藝大會之博得好評

十九日在常盤國民學校。由本報主辦之慶祝滿洲建國十周年公學堂日語學藝大會。已博各方面非常之好評。始終熱心觀覽該大會之國婦某日人會員。以感憾之面孔。對記者談稱如左

得觀覽公學堂學生之熱心且可愛之談話與唱歌。舞蹈等實在佩服。眞沒想他

日滿華學童書畫展覽會　本報主辦。自月之廿日計二日間。在三越五樓舉開

聖戰下之第三回航空日
舉行豪華記念行事
澄淸秋空展開勇壯之空舞繪卷

大東亞戰下意義深遠之第三回航空日。爲酬勝利莞爾之勞。日本全國。於學校。民間團體等舉國一致的協力下。舉行多彩行事。關東州亦於關東州廳。關東遞信局及大連市。滿洲建國十週年慶祝關東州鍊成大會。滿洲空務協會關東本部等共同主辦之下。二十日午前九時半。在周水子大連飛行場。舉行記念滑空大會並模型航空機競技會。於澄淸秋空。展開勇壯之滑空繪卷。誇示後方青年人的熱與力。是日至定刻午前九時三十分。於州廳北角學務課長。遞信局太田航空官等關係者。並參加者多數列席下。舉式開會。引即開第一部滑空大會。計有州內專門學校。中等學校及其他團體之初級滑空競技。後開模範競技。計有中級滑空機最高度直線滑空。中級滑空機蛇中級滑空三百六十度旋回指定地降陸兩種競技。又第二部同日午前九時半。開國民學校學生及一般希望者模型航空機競行滑空。高級滑空機高等飛行等。第一部及第二部俱行閉幕技會。午後三時許。

興青隊大綱決定
十月舉行結成式

爲謀州內滿系青年之大同團結。與日系青年渾然一體。達成與亞聖業起見。奉公聯盟久經準備。結成之興亞青年隊(暫稱)其組織大綱。業已決定。俟得聯盟總裁(全權大使)之認可。至遲十月中。舉行結成式。△興亞青年隊組織大綱

一、以滿十六歲乃至二十五歲之州內滿人青年男子。組織興亞青年隊。二、興亞青年隊之組織。原則上以區域會爲單位。都市則得以職場爲單位。三、興亞青年隊之組織運營。由奉公聯盟事務局任之。四、爲謀興亞青年隊之實踐指導。各支部設總隊長(一名)並副總隊長(若干名)。五、爲謀與亞青年隊之指導運營。奉公聯盟設與亞青年隊指導委員會。六、爲鍊成興亞青年隊中堅隊員。設置鍊成施設。七、興亞青年隊與關東州青年隊聯合會圖有機的關聯以期完成民族渾一動員體制。八、滿人青年隊之組織。依興亞青年隊一元的行之

爲期防空臻至佳境
展開一大綜合訓練

隨諸防空法改正。大連市家庭防護群。吸收於奉公班後。初次之防空訓練。從以前開始幹部訓練及基本訓練之十五日至二十日。於各區展開綜合訓練。大體成績良好。茲再由廿一日起迄卅日。期其臻至佳境。全市奉公班打成一片。展開一大綜合訓練

「宸翰英華」及「日本科學史」
預定三年後付梓

【東京訊】爲紀元二千六百年記念事業之一。藉於帝國學士院之客中。由紀元二千六百年奉祝會。委囑該院。編纂之「宸翰英華」及「日本科學史」之二大事業。已循々進展。尤其以龍精一博士爲編纂委員長。辻善之助。市村瓚次郎。狩野直喜。新村出。佐々木信綱諸博士爲委員。「宸翰英華」預定於今年內謂畫完成。此

「宸翰英華」。乃拜承宸翰欽仰歷代聖德。世一系之光輝的皇統。以深國民之自覺與感激。且於編纂史之資料。以期至永無窮。故以三年計畫完畢。擬自二十三日至三十日間保存之宸翰。從事編纂。現在全國各地之調者。大伴已行滿洲男爵。自十月一日起調查大念佛寺。浪速神社。陽明文庫。宮後。再移於三重縣。此調查由關係委員。須身掘寫等。力以期調查之慎重。集成從古昔目物及各官家。官公衙。社寺尼寺日記類奉呈之宸翰。擬武天皇以至

大正天皇。御歷代之宸翰。凡千五百點。其中有五百點爲鑑及珂羅版。以圖錄爲中心之二部編成。奉祝會限定出版五百點。預與圖書館。學校。公共團體。預定於昭和十九年二月十一日之建國祭出版完成。再一「日本科學史」之編纂。以平賀讓博士爲委員長。數學史三冊(藤原松三郎博士)編纂天文二冊(平山清次理博)物理學科學史三冊(中村清二理博)工學史建築土木各一冊(伊東忠太工博)採礦冶金。地質。鑛石一冊(孫國工博)造船。兵器。機械二冊(平賀讓工博)應用化學二冊(田中芳雄工博)農學史五冊(安藤廣太郎農博)醫學史四冊(緒方比奈彥藥博)人類學史。比奈泰彥藥博)藥物學。博物學各一冊。其他一冊總計三十冊分別各部門。由編纂相當委員之手以明治維新爲主。探察日本科學之淵源。顯揚先人之遺業以深國民對吾國固有之科學文化的自覺。而謀將來日本科學之發展。頃已着々由擔當編纂者草稿。一冊平均五百頁。依編纂完成後。奉祝會即逐次出版。此壯舉之完成預定於昭和二十年十二月末

果成使命安抵帝都
惟有感激與歡欣
郭夫人總指揮歡喜官談

【新京訊】國軍航空隊。爲感謝親邦日本對建軍以來之援助。此次乃實施空前之創舉以大編隊載着四千萬國民之感激。衝風渡洋。飛行訪問日本致感恩之謝意。於萬民騰歡之十周年慶祝會當日。十六日之淸爽秋空。由國都離陸而就壯途後。路訪京城。福岡。大阪。信受各地極大歡迎。今已於全國民之翹首期待裡。於親邦東京立川飛行場。安抵帝都第一步安。得此快報後。記者當即趨訪此次訪日飛行總指揮官郭若霖少將公館。報告喜信

悉安抵東京之喜報。誠不勝欣歡之極。當少將於日本陸大留學時。吾一家皆寄居於東京。彼時少將對於航空部門。即抱有莫大之志趣。遂加入校中之航空部。熱心從事勉學。後於日本航空部隊附勤務。約有半年期間。此間聽說成績非常良好。今少將對於航空飛行。但謂已視如家常便飯。不過遠渡重洋之長途飛行。尤其如此之使命重大。今回尚屬初次。因而於出發後一時心中曾忐忑掛念。今既安抵親邦帝都。只有感激與歡慰而已。同時也可免去小孩子們今天盼望爸々多階到。明天打聽爸々多階歸來地陶氣了

當時全家之歡欣。實不堪言喻。尤其小孩子們。身前身後。扯着郭夫人的衣襟。問他爸々何時到的。幾時能歸來。一時全家圓滿歡喜空氣。記者於郭夫人激惑女士之笑顏悅色中。蒙對歡談話如左

啊!謝々報告。實在托福平安飛抵東京。此次之訪日飛行。係代表大臣將全國民之感激誠意。對親邦援助之謝恩飛行。所以當出發之際。少將自已深感使命之重大。已不待言。即吾全家人。亦莫不覺光榮。而皆衷心祈念少將圓滿達成使命歸來。今聞

國都舉行
模型飛機競技

【新京訊】國都新京「空之記念日」爲備記念十九日午前十一時。於南嶺動植物園前之協和廣場。舉開全滿第一回模型飛行機滑空競技大會。各以自豪之愛機之參加者。亂舞於秋空。競賽模型飛行機技術。彌切昂揚對空之關心(照片爲模型飛行機競技大會)

防止外埠虎疫
實行檢便

濟南附近虎疫猖獗。極爲猛烈。據關東海務局接電稱。在濟南北方四公里黃台橋有一名。濟陽縣十名。小淸河口洋角溝四十六名。計連續發生五十七名之罹病患者。其中四十三名已然死亡。因是海務局特對由該方面而來之漁船。及風船開始全行檢便。但現在對天津。龍口等各航路定期船。不施檢便

新滿洲國歌奉唱

【錦河】縣當局自新滿洲國歌公佈以來。首先率領縣職員及各機關每日奉唱一小時。約一週間。並通達各所屬及民間急力奉唱。以資普遍。深體國歌之意義。方不負國家之期待

全滿篤農家大會
收穫極大効果閉幕

【新京訊】全滿最初次之篤農家大會。於建國十周年之佳節。自十七日起歷三日間。在新京公主嶺兩會場。有全滿篤農家長。並馬事增產功勞者營林家等百餘名參加。盛大舉行。十九日於新京音樂堂之表彰式。爲最末日。收穫多大之成果而閉幕。當現在以農業生產力增強。農事改良等爲要點之食糧增產農村振興爲重要課題時。故此以篤農家大會之成果。期待頗大

新穎之秋裝料

豐富　奧町　瑞康百貨店　(電)2 六九五六

三公學運動會
近將定期舉開

大連周水公學堂。爲鍛鍊學童體育。定於本月二十二日自午前九時在該校運動場。舉開秋季運動大會

【金州訊】金州公學堂南金書院。定於本月二十三日午前九時。舉開秋季運動大會。現已函邀各機關及地方士紳。屆時觀光

【普蘭店訊】普蘭店公學堂對於學生體育。極爲重視。故於每年春秋兩季。必舉開學生體育大會。以資鍛鍊身心。本年度秋季運動大會。定於本月二十二日午前九時。在學校運動場舉開

大連驛前要衝
設置交通標識

大連大廣場第保安係。對於街上車馬不幸事故。爲行研究以期杜絕。現於各交通街路上皆已設置信號標識。指導一般通行者。免有發生事故達於安全。今次鑑及大連驛前廣場。車馬人跡。極爲稠雜。一般步行者橫走此地。恐有發生危險故於安全計劃下。除當場取締外。倘設有交通須知標識。指示一般通行者。故望路人應勵行云

福昌華工專用路
明日舉行開通式

福昌華工。爲謀每朝自碧山莊赴埠頭作工之華工。鋪修華工專用道路。自與工以來。刻已竣工。故擬於二十二日舉行開通式。由是則從來自碧山莊赴碼頭工作之華工。可藉此捷徑以徒步。費一萬五千圓新設工之四百米康莊專用道路。出勤時間不但可以短縮。且可以圖能出勤。對增進作業能率上頗堪期待云

世界電影院
謹告
選啓者本院刷新內部暫停營業由本日起臨時休業二十四日(即仲秋佳節)准映上海新片『金玉滿堂』希觀衆諸君耑此是荷

宏濟大舞台
(陽曆九月廿一日起映三天)
(今公演天)新版新片(只三演天)
國華公司偉大古裝　歌唱悲歌特殊名片
(主)周璇 舒適 嚴鳳凰　李三娘　(演)周起 蒙納 陳雲
下期廿四日獻映仲秋節特選新片
華成公司特殊精彩驚人巨片　小婦人　主演 袁美雲 梅熹 劉瓊 小珠 ...

出兌聲明
出兌人奉天市朝日區東亞街一段五十一號理人閻吉山故去中年營業之大洋行今因經兌與利昌洋行繼承營業自康德九年八月廿五日起所有舖墊貨物全歸出兌人之一切內存外欠以及應納稅捐等々悉歸出兌人無涉除當時繕具兌帖外恐未週知特此聲明
奉天市朝日區東亞街一段五十一號
出兌人 經理閻吉山 代理人 德大洋行 牟岳東
接兌人 利昌洋行 經理 徐萬良
電話(二)七一〇六〇五九番

女
生招 豐玉女子日滿文打字養成所
日本打字機製造公司附設
大連西崗子北關街四十三番 永與泉號子北

淋疾與不姙症請服
都藥房之淋藥　各地藥房均有代售

通信教授新式簿記
今値本會創辦之第十二年故決行擴大募集　白話商業簿記
現已出版此後入會函授生均有享受之權利
章函索時可附郵票六分寄新京市中央郵政局內函箱第八四號駐京大連銀行簿記講習會收即寄(但須詳細寫明通信地址)

日用萬寶全書
是家庭忠實的導師　是個人生活的顧問　家家必備・人人必攜・確爲處世不可少的萬寶全書
書中有社會交際各種常識、各種應用文字、家庭中應具的知識、高尚娛樂要法、醫、卜、星、相、應有盡有、無所不備、全書五百萬言、洋洋大觀、歐體巨作
分訂四大冊、實價國幣八元　外埠函購、另加寄費五角二分
奉天小北門裡 大東書局發行

新到 相士神靈子
特色 能知你父母存亡? 判斷你兄弟幾位? 能知你妻子賢惠? 富貴利鈍? 終身婚姻? 占課金一元
北京星卜命相 神算子
批八字一元 批終身五元 ...

大相士
...

神相亞希夷
寓西崗新開大街南頭黃區即是　電話(三)五七九...

謝許桂坤居士
治愈產後多年氣塊(2)
許桂坤居士 以金剛三昧法水 ...
大連市奧町六四番地 叢世經謹啓

金剛三昧法水
能治一千四百餘症(3)
...大連市永安街二七〇番地(公所身南協力當陽樓)慈社許桂坤啓

筋骨痛 得妙賴此
三十分鐘 確見卓効 粉抹罨療劑

專門眼科
淸華眼科醫院
院長 何守倫(入院隨意)
地址 大連市沙河口伸町一〇五番地 大正通電車站道西 借用電話四・一七七二番

為謀國民体位向上 積極推行禁煙國策

十年來之國民生活

阿片和鴉片是對於癮者施給適當的阿片以及管理癮者而設的手段，是足，這是滿洲得有兩習，比一切消費部門的先行實施，在管烟所內[illegible]中，[illegible]癮者，應爾警察官署出頭，受合的兩種話題，在此建國還勵滿洲國際情勢，我們轉瞬之際，[illegible]

來談談滿洲的風俗習慣，建國十年間以來，已經使得是的姑娘，[illegible]的近代的女性，大道小巷，[illegible]在今日滿洲，早已成為舊的[illegible]然而吸食阿片的習慣[illegible]

國是誤生於軍閥不良政治，阿片禍患的混沌中，在建國初始治安未[illegible]的時候就着手解決最根本的阿片問題，大同元年十一月，制定阿片法，以國務總理佈告，向中外宣明阿片癮斷禁的根本國策，至康德四年，又樹立十年阿片斷禁十年計畫，論實施之，以謀斷禁的完璧，更於康德七年發表阿片斷禁強化方策要綱，官民共謀斷禁之效果[illegible]

時於康德九年一月，將阿片斷禁強化方策修正一部，以國民精神之作興，社會風教之刷新，國民體位向上為目標，以熾烈的熱意與堅固決心，動員朝野的總力，以解決阿片問題

斷禁政策的根本方針

滿洲國對於癮者所採取的根本方針，是基於阿片斷禁主義滿洲方策，對於有癮者，因為療養上的必要，許其吸烟，而漸次減少其吸烟量

滿洲國地域廣大，民衆吸食阿片已經是根深蒂固的習慣，因此若欲即時斷禁之，則必要嚴密取締，故以漸禁主義漸減的方針為根本國策

斷禁政策之阿片票制

阿片的配給，採取票制，這[illegible]

康生院

禁烟總局現在所最傾力者，就是癮者的矯治，矯治的機關，就是康生院，癮者並不是活屍，而是一時的停止活動力之遊休生命體，彼等被康生院收容，拒絕與外部接觸，在中毒症狀消失以前，加以醫學的處置，同時又恢復癮者的通有性、無氣力、懶惰、無關心等活力的消耗，而與醫療相斷行，講求精神的更生手段，被收容的癮者，僅僅禁烟一週間，就經過猛烈禁斷現象的苦痛，有如換骨奪胎，且為國彼等的精神的更生，並作與週間的職業輔導

所，其經營係屬於市縣旗之管轄，全滿現在數，有公營管烟所五百四十五，公營管烟分所一千三百二十二所，堪稱是大之機構

阿片癮窯供給機關之管烟樹立全國斷禁政策，把握，實是斷禁政策達行之基礎，且最是必要者，自康德八年四月至十月末止，為整理期間，滿於全滿一齊實施整理之結果，康德九年現在之阿片癮者，全滿已登錄五十六千九百三十八人，已以此為基礎，而

在管理所之外，受政府出賣的阿片癮配給，且帶阿片者一份六十錢，銀病狀如何，最多許吸至三份，受配給的癮者監視下，以吸服為原則，若是病弱者、老齡者，或居住在遠隔者等，可得癮不得已者，許其在所外吸飲

管烟所所出賣的阿片，一份六十錢，但市街行市一份竟貴至三圓，所以癮者之中就有過大呈請吸飲量，而企圖私賣的利益，禁烟總局，對適正把握，[illegible]

（上）滿洲帝國青年人行進（動員大會）

（下）和樂的雛型祭

康生院現在所採取的矯治方針，以未滿二十九歲的中少年者，有優先的入院資格者，強制入院，則極力回避，而慫慂希望入院，與康生院施設的擴大相伴進，以積極謀癮者之矯治為方針，新京，承德的康生院由國立而直接由官家經營，九年現在的康生院設置狀況，全滿一八九所，收容定員達一萬一千九百名之多

規律訓練，參觀康生院的人們，可以看見在高粱葉下流汗勞作的更生癮治的活潑姿態，並且還可以看見在栽培後頭的餅節々邁向更生之途的婦人患者

禁烟機構

以上的管烟、矯治的重大各機構的統轄管理，並監督栽培的生產及收納，阿片的配給部門主康德六年末止，為及實官署及民生部之二體，制由康德七年一月改正，為一體制，以民生部外局而開設禁烟總局，而縣旗所公營的阿片癮綜的出賣（管烟所）、將矯治（康生院）機關，改為國營，同時將專賣工廠，作為總局附設工廠，於茲樹立經由中央地方之一元的機構，其後由於康德九年之改正，承認地方的特殊性，修正政策運營之一部，於新京特別市，省市縣旗，設置禁烟特別會計，改正適應各地之運營之機構，以至現在

幾個中堅

小寶寶

陳鎮瑩君

建國以前，暴虐的抗日救國軍大刀會匪團，殺戮了多數的良民，這是我們都知道的事實，當時在吉林省舒蘭縣，有一個陳姓女性，曾遭受過掠奪的暴行，同時她的丈夫又被匪人殺害，在這樣悽慘無處申訴冤恥的情形下，恐怕只有忍耐自懷，以解決這昔日的苦哀，建國初年舊正十二日，產生了三男鎮瑩，由九死一生中，逃脫兇匪的魔手，經皇軍的救護下，現在還住間島省，當逢迎建國十周年佳辰的今日，見了生長於王道的慈光內，對國恩的偉大，真是感激萬分

並沒有受着缺米少薪的生活上的壓迫，滿洲建國，前年三月，萬寶山事件勃發，繼而建國前夜的暴風雨又猛然吹上了她們的土上，抗日軍的暴行掠奪，越發加重起來，歷史的柳條溝，砲聲一起，皇軍發與正義之師，來膺懲暴虐的張家軍

殘敗的中國兵，遁逃於腹地，彼等自稱是救國軍，以打倒日本為標語，在街頭巷間大書抗日宣傳佈告，而更掠奪民衆的財物，那種悲慘不堪目睹的情況，筆難盡述

生存在這兵荒馬亂，民不聊生的苦難中，他們仍然是掙扎來繼續生活者，俗云禍不單行福不雙至，這話一點也不錯，結果她的丈夫，被兇匪屠殺，她的憂慘生活，也就隨着從此開始

這個秘話主人，原籍是朝鮮咸鏡北道明川，現住所間島省延吉街，新興區，西大路五牌七十七號，名陳國都，年三十五歲，該女於昭和五年冬季，同夫來墾沃土地的吉林省蛟河縣額穆索活渾在鮮農的第一線，一家六口的生活，確實到很充裕

敗殘兵峯擾額穆土的時候是在昭和六年，當時鎮瑩尚未降生，癡呆的身體，背着祖母遺兒二人，朝息不斷下，夜寢野山邊，彷徨失措茶飯難進，偶聞匪來，立即扶老攜幼，逃竄他方，匪去歸鄉，日沒天黑

塔尼亞小姐

在滿洲建國，王道樂士的慈光下，漸々長成的一個白系俄人女性塔尼亞（十歲）父母其伊爾夫夫妻，姊傑麗亞（十二歲）妹為馬尼亞（三歲）一家五口，可稱得為典型的俄人家庭，父其伊爾夫，在稅關上担任技士的職務，由哈爾濱工大卒業，現年卅七歲，他是操着很流暢的日本語，而且是溫厚的一個紳士

他說滿洲建國，這種生命危險事件

滿洲建國前，他們是居住在滿洲里地方，因為受中俄勢力的挾迫，不知演成幾度的生的危險，不但馬上解消，同時在建國則白系俄人，不能就職的難題，也藉以打開，現在能安然無慮的在稅關作事，眞是意外的理想，以後轉動到山海關稅關，在那個地方，一共在住了六年，三年前又轉動到哈爾濱，一直到現在，我們來滿洲的時候，是在一九二〇年，迄今僑居在滿洲地方已經過二十年以上了

其伊爾夫向着子女們，表示由一種很親切的面孔，不能講日本話的其伊爾夫的太々，抱着末女馬尼亞，由其伊爾夫翻譯，講述由來以下的一段趣事

你看馬尼亞長得那麼樣高了，這也可以說是滿洲建國護々民族的線故吧，假設他將來要都能努力向學，又能體貼父母的心裡，我一定把他們送到日系女學校裡，希望長成一個很優秀的皇國國民，當她說完了這句話的時候，緊々的握住了孩子的手，表出說不出來的一種眞純而且溫厚慈母愛子的面孔

鴉雀還巢，對此淒清之景，曾幾度厭生厭世之念，然終念將老，子孤，未克遂願，而今感起，熱淚橫垂

大同元年二月，接受日軍來駐的喜報，當時並未感覺欣悅，渡過十年時光的今日，鎮瑩君竟能受業於國民學校四年級，每日窺視幼子的笑容已忘卻昔日的淒慘情況

米得里君與色凌那德木德君

滿洲國的西北部，與安嶺週邊地區一帶，詳細來說，也就是與安北，南，西，東四省，和錦州，熱河的北部，這個地區，在滿洲國內蒙古民族的主要居住地帶，昭和七年，與安地區的蒙古民族，曾為關東軍的蹶起相呼應，最初來打倒張軍閥的威勢

活潑而且健康的米得里蒙古兒，就降生個時候，現在已經十一歲，由軍閥的搾取中，解放的蒙古兒童們，現在在王道樂士的慈光下，而可安然遊戲於山容相連的蒙古大草原裡，這也不能不說是滿洲建國的一明朗象徵

建國前，僅依私塾的導化蒙國民族的教育，是稍較低下，然而現在有數多的高等教育機關設，就學兒童，算術數已有增加的傾向，教育的進化不用說是進步很多，建國當年降生的蒙古兒（現年十一歲）他們每日在平原的丘陵上乘馬奔，馳或於山麓相互比力摔交，這種雄勇的鍛錬，深淮壯健他們的筋骨，鞏健明日的滿洲也就可以說是萬在彼等的健康中吧

蒙古的馬上少年色凌那德木德君，生於大同元年十月，他是王爺廟附近一帶王爺拉哈穆札布氏的長子，在父親的循循善誘下，極力鍛鍊他的體質，以負明日蒙古的重任這個值得我們欽佩的（完）

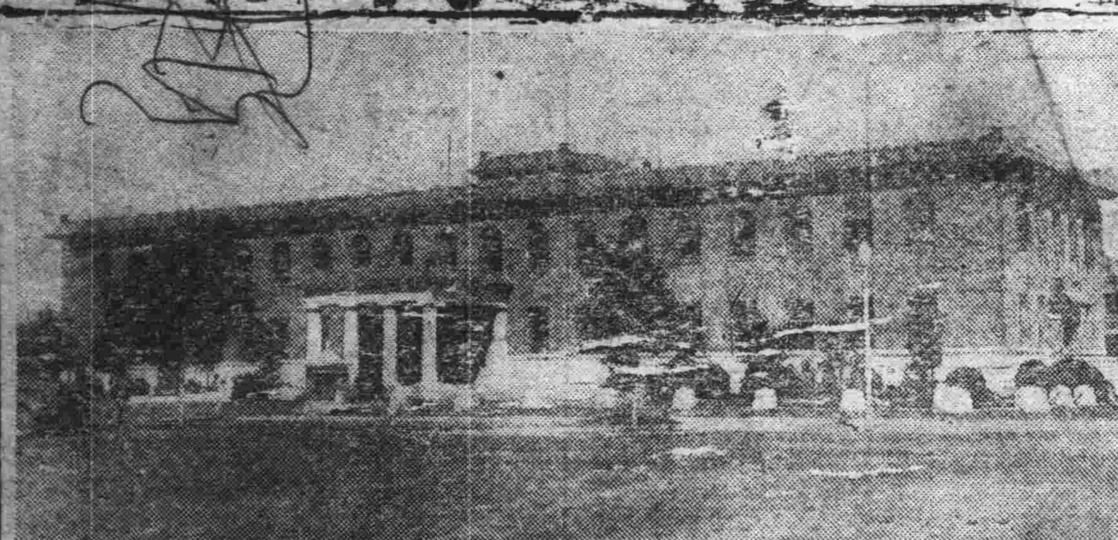

禁烟總局及採收期的鴉片烟

感謝治癒眼之功德

召三年前鼻兒媳婁氏罹疾，染患目疾甚劇，初病右目於無形中瞳人間，生有米粒許白醫，痛時晝夜不眠，當即各處調治，所有中外名醫診療幾遍，專藥偏方，試服殆盡，非但無效病且加重，三年之間右目雲翳遮滿全睛，而左眼亦有時爲之傳染，或患或癒痛苦極矣，但慨無術徒喚奈何，適前聞之，不料於昨年夏季，經人介紹兩隣德家藥店之保目全睛丸二盒並明睛藥水一瓶服上之後殊覺有效，遂繼續訂購，及服過數盒之後日中雲翳逐漸消除，最後又服二三盒，則目疾痊癒已恢復如初，此種功德無法圖報，持登報鳴謝，藉以轉達有患目疾者，請速購治倘能因此治好多人實爲幸甚

保目全睛丸一盒一元六角 明睛藥水一瓶一元五角 定價

鳴謝人前任營口市公立姚家國民優級學校長 關名福

奉天市小北城門外白塔寺東 總售藥處 德家藥店

淋病

子腫痛自淋而得一切病症無論輕重外埠患者，一打即愈，永不復犯，每打九元，滙欵購藥不加寄費

△淋濁丹專治男女各種淋病，尿道破爛，流膿腎水，流輕重

瘰癧諸瘡

腫破爛流膿流水，無論輕重，一服即愈，決不再犯，每盒十四元，外埠患病者滙欵購藥，欵到即寄，不加郵費，便是奉天北市場登瀛泉東鄰路北樓房

撲毒丹專治男女鼠瘡瘰癧疙瘩紅腫等症

玉德堂藥店

最近六法全書 統制法令解說 偉人言行錄

增改補訂 經濟 良修譯 叢書

定價拾圓 掛郵六角 定價四圓 掛郵四角 定價貳圓 掛郵三角

各書局均代售 通信賜顧請向 奉天市大東街奉天書店滙款函購

立止牙疼 今治水

各藥房均有

丹平商會藥房 大阪・東京

不論如何之牙痛不知不覺均可治愈

主治効能

虫牙之痛 牙根痛 由上火所起之牙痛 由神經肩酸而起之牙痛 其他所有牙痛 均有神効靈効

求子有方 還春有術

這都是科學的萬能

看這雄雞雄馬剔去了他的睪丸其生殖機能立刻消失雄雞的冠亦即萎縮牡的馬把那雄威頓減這就是去了他的生殖線滅消了他的生殖活爾蒙

凱爾氏 補腎良藥 勃而興

人的生殖機能增加了男性的活爾蒙 內含有多量生殖活爾蒙所以才能調整強化

男女康健是戀愛捷徑 勃而興是康健的眞神滿慾是夫婦家庭樂境 勃而興增快樂的伏藥體格羸是夫婦的愁腸 勃而與是除病的靈藥 不育是無眞愛的衰頹 勃而興是涹子的娘娘 男子試服便知無謬

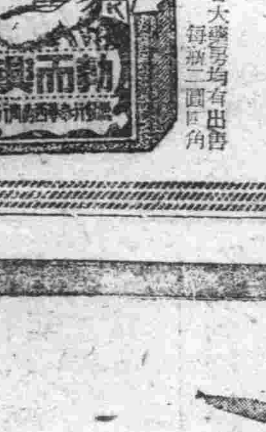

國內外各大藥房均有出售 每瓶二圓五角

總發售處 泰華西藥商行

肺癆吐血急効葯

肺病咳嗽藥 此藥專治青年各項肺病久咳成癆大口吐血痰中代血鼻中出血五癆七傷肺癰肺痿氣管炎肋膜炎老年四季咳嗽而不能去根者速服此藥準可全癒患者試服即知効驗奕靈 三料一料

各縣代理店 [illegible]

大連總代理 [illegible]

總發行 函購處 奉天大西關北大門東拐 天光電影院 精業堂藥房

北京 天津 分行

殺瘧精

奉天省許可濟

瘧疾斷根聖藥

瘧疾因爲什麼？要屢好屢犯呢！

本藥是撲滅瘧疾病原菌最有强力的，爲空前未有的瘧疾去根妙藥，爲解除屢好屢犯痛苦的仙丹，不論新久瘧疾，三付斷根，永不再犯，一袋五角，函購即寄

歡迎代理，每次買五十袋以上，即認爲代理者，待遇特別優厚，代理簡章函索即寄，藥欵代金引換零買見欵寄藥

總製藥場 撫順市中和馬路三丁目 德善堂

（各大商埠均有代理）

若素教育掛圖

種類越發增多了 請學校速來兌換

敝社「若素教育掛圖」於康德八年就已向全滿各地國優國民學校寄贈兌換了，不過彼時所兌換之掛圖種類，僅有十餘種並未完全印出，現在不然了，印製完成者已達三十餘種之多，想學校聞此消息定必快樂的吧，那末欲得「若素教育掛圖」嗎？願意就請用兌換券快來兌換吧，因爲本掛圖種類繁多，凡國民學校課本所需用之掛圖，本掛圖無不應有盡有，所以請全國各地所有國民學校勿遺良机，速來兌換爲盼

兌換券已全部裝入三百錠者一張，一[illegible]學校所收集的兌換[illegible]上若素教[illegible]換券六張[illegible]

奉天市信[illegible]

大學眼藥

不痛不麻奏効如神

目疾雖小痛苦難言 牲有用寰球聞名的

治 沙眼 角膜白斑 炎、眼花 爛眼 眼球通紅 脂眼 視力衰弱 淚眼

發行所 日本大阪北濱 參天堂株式會社